

公私場所 DAHS 系統封存作業注意事項

一、DAHS 系統封存作業 SOP 流程圖

DAHS系統封存作業SOP流程圖

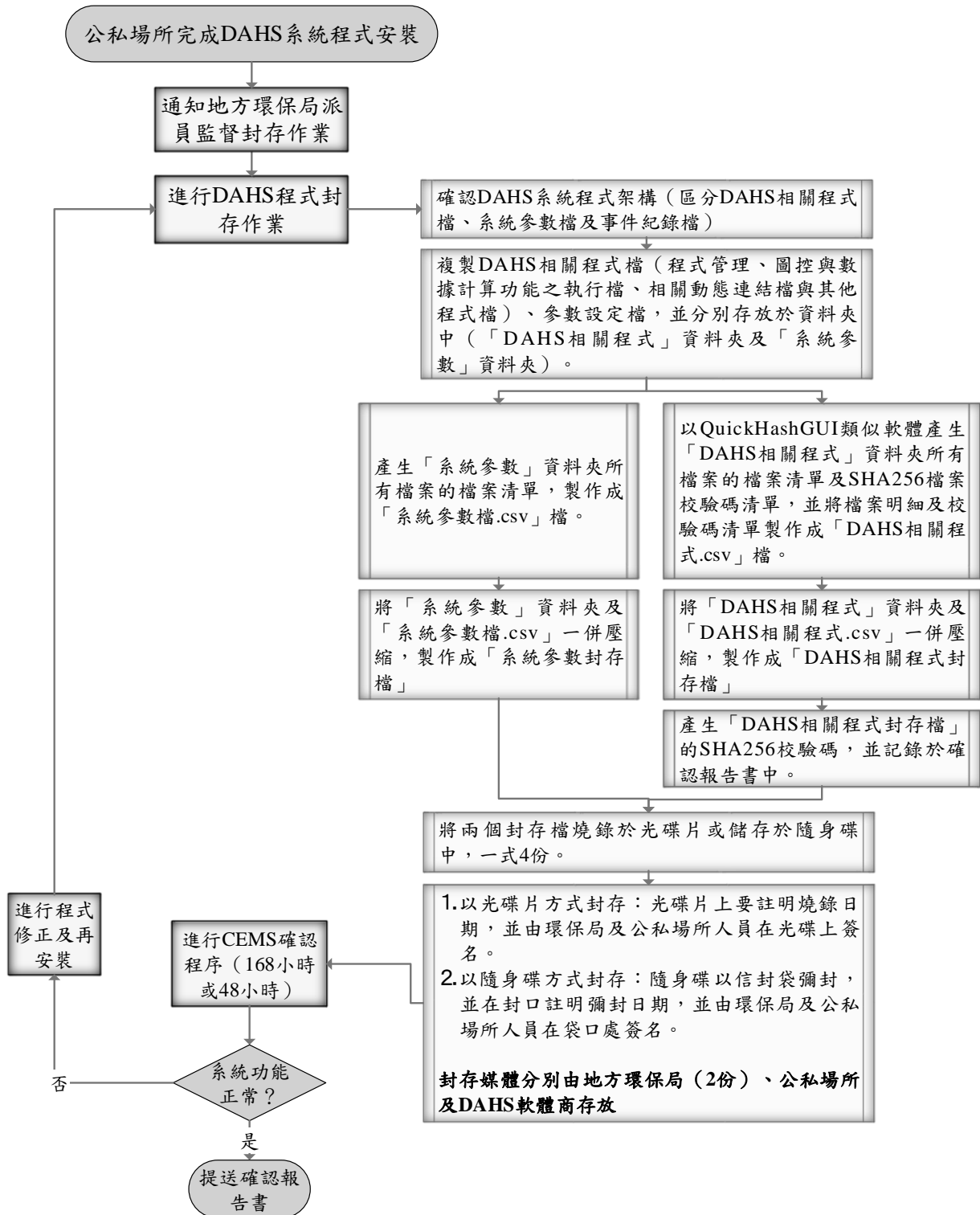

二、公私場所 DAHS 系統封存作業 Checklist

工作項目		Checklist
完成 DAHS 系統安裝		<input type="checkbox"/>
通知地方環保局派員監督 DAHS 封存作業		<input type="checkbox"/>
複製 DAHS 相關程式檔及系統參數檔，並彙整至相對應的封存資料夾中(※)		
DAHS 相關程式資料夾	將 DAHS 中與系統管理相關程式及相關連結檔彙整到「系統管理程式」資料夾	<input type="checkbox"/>
	將 DAHS 中與圖控相關程式及相關連結檔彙整到「圖控程式」資料夾	<input type="checkbox"/>
	將 DAHS 中與數據計算相關程式及相關連結檔彙整到「數據計算」資料夾	<input type="checkbox"/>
系統參數檔資料夾	將 DAHS 中與系統管理相關參數檔彙整到「系統管理程式」資料夾	<input type="checkbox"/>
	將 DAHS 中與圖控相關參數檔彙整到「圖控程式」資料夾	<input type="checkbox"/>
	將 DAHS 中與數據計算相關參數檔彙整到「數據計算」資料夾	<input type="checkbox"/>
產生檔案明細及 SHA256 檔案校驗碼清單		
以 QuickHashGUI 軟體產生「DAHS 相關程式資料夾」的檔案清單及 SHA256 檔案校驗碼清單，並儲存成「DAHS 相關程式.csv」		<input type="checkbox"/>
產生「系統參數檔資料夾」的檔案清單，並儲存成「系統參數檔.csv」		<input type="checkbox"/>
將「DAHS 相關程式資料夾」及「DAHS 相關程式.csv」產製成壓縮檔，命名為「DAHS 相關程式封存檔」		<input type="checkbox"/>
將「系統參數檔資料夾」及「系統參數檔.csv」產製成壓縮檔，命名為「系統參數封存檔」		<input type="checkbox"/>
以 QuickHashGUI 軟體產生 DAHS 封存壓縮檔的 SHA256 檔案校驗碼，並記錄於確認報告書中		<input type="checkbox"/>
將「DAHS 相關程式封存檔」及「系統參數封存檔」兩個封存檔燒錄於光碟片或儲存於隨身碟中，一式 4 份		<input type="checkbox"/>
以光碟片封存需註記燒錄日期，並由環保局及公私場所人員簽名；以隨身碟封存，需以信封彌封，在封口上註記彌封日期，並由環保局及公私場所人員在封口處簽名		<input type="checkbox"/>
4 份電子儲存媒體分別由地方環保局(2 份)、公私場所及 DAHS 系統軟體商存放		<input type="checkbox"/>

※【註】若 DAHS 系統程式無法明確區分為「系統管理」、「圖控」及「數據計算」者，則僅需將檔案存放各別資料夾中，屬相關程式者存放於「DAHS 程式相關資料夾」、屬系統參數檔則存放於「系統參數檔資料夾中」